

KROOCH

B-WA6

РУКОВОДСТВО ПОЛЬЗОВАТЕЛЯ

Умный унитаз

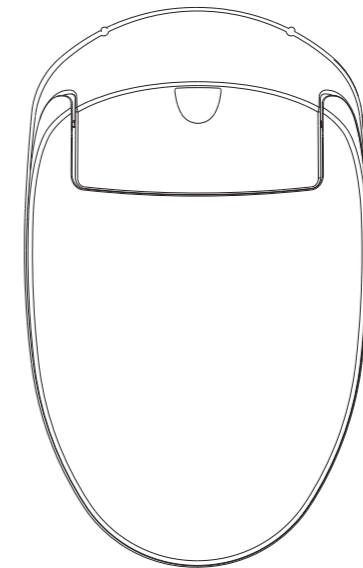

- Обязательно прочтите это руководство перед использованием устройства и сохраните его для дальнейшего использования.
- Пожалуйста, следуйте инструкциям вашего дилера и укажите дату покупки, название магазина и т. д.
- Все иллюстрации, приведенные в данной инструкции, являются схематическими изображениями объектов и могут отличаться от их реального внешнего вида.



ОГЛАВЛЕНИЕ

МЕРЫ ПРЕДОСТОРОЖНОСТИ	1
ЧАСТИ УСТРОЙСТВА	3
УПРАВЛЕНИЕ	4
УСТАНОВКА	7
ОБСЛУЖИВАНИЕ	10
КОГДА НЕТ ЭЛЕКТРИЧЕСТВА И ВОДЫ	12
КОГДА УСТРОЙСТВО НЕ ИСПОЛЬЗУЕТСЯ	12
УСТРАНЕНИЕ НЕИСПРАВНОСТЕЙ	13
ХАРАКТЕРИСТИКИ	14



МЕРЫ ПРЕДОСТОРОЖНОСТИ



Эти меры предосторожности важны для безопасного использования. Обязательно соблюдайте их и используйте устройство правильно. (Данное руководство предназначено только для справки.)





СИМВОЛЫ И ЗНАЧЕНИЯ

	WARNING	Может привести к смерти или серьезной травме.
	CAUTION	Может привести к травме или порче имущества.

Следующие символы используются для обозначения важных инструкций по безопасности при использовании устройства.

СИМВОЛ	ЗНАЧЕНИЕ	СИМВОЛ	ЗНАЧЕНИЕ
	Этот символ указывает на запрещенное использование устройства.		Этот символ обозначает правильное использование устройства.

 WARNING	
	<p>Не вставляйте и не вынимайте вилку из розетки мокрыми руками.</p> <ul style="list-style-type: none"> Это может привести к поражению электрическим током.
	<p>Не допускайте попадания воды или чистящего средства на основной блок или вилку питания.</p> <ul style="list-style-type: none"> Это может привести к возгоранию, поражению электрическим током, нагреву или короткому замыканию. Это может привести к трещинам на устройстве.
	<p>Никогда не разбирайте и не ремонтируйте устройство самостоятельно.</p> <ul style="list-style-type: none"> Это может привести к возгоранию, поражению электрическим током, нагреву или короткому замыканию.
	<p>Не используйте устройство в случае неисправности.</p> <ul style="list-style-type: none"> В случае неисправности отключите питание, например, вытащите вилку из розетки или переключите выключатель в распределительном щите в положение ВЫКЛ. Закройте запорный клапан воды, чтобы остановить подачу воды. Продолжение использования устройства после неисправности может привести к возгоранию, поражению электрическим током, нагреву, короткому замыканию, травме или повреждению водой.
	<p>Используйте воду, разрешенную законами и постановлениями региона использования.</p> <p>Не используйте морскую, переработанную или промышленную воду.</p> <ul style="list-style-type: none"> Это может привести к раздражению кожи и неисправности устройства.
	<p>Не прикасайтесь к сетевой вилке во время грозы.</p> <ul style="list-style-type: none"> Это может привести к поражению электрическим током.
	<p>Не допускайте соприкосновения шланга подачи воды с вилкой или розеткой.</p> <ul style="list-style-type: none"> Это может привести к конденсации, что может привести к возгоранию, нагреву или короткому замыканию.
	<p>Не делайте ничего, что может повредить шнур питания или штепсельную вилку.</p> <ul style="list-style-type: none"> Не ударяйте, не дергайте, не скручивайте, не перегибайте и не нагревайте шнуры питания. Не кладите тяжелые предметы, не перевязывайте и не зажимайте шнуры питания. Использование поврежденного шнура питания может привести к возгоранию, поражению электрическим током или короткому замыканию.
	<p>Не используйте источник питания, отличающийся от указанного (220 В, 50 Гц).</p> <p>Не используйте ослабленную или неисправную электрическую розетку.</p> <ul style="list-style-type: none"> Это может привести к возгоранию, чрезмерному нагреву или короткому замыканию.
	<p>Не просовывайте палец и другие предметы в выходное отверстие для теплого воздуха.</p> <ul style="list-style-type: none"> Это может привести к ожогам, поражению электрическим током или неисправности.
<p>Держите сигареты и другие источники открытого огня вдали от изделия.</p> <ul style="list-style-type: none"> Невыполнение этого требования может привести к пожару. 	
<p>Не устанавливайте устройство на движущиеся транспортные средства или лодки.</p> <ul style="list-style-type: none"> Это может привести к возгоранию, поражению электрическим током или короткому замыканию. Сиденье унитаза, крышка или другие детали могут отсоединиться и упасть, что может привести к травме. 	
<p>Используйте новый комплект шлангов, прилагаемый к этому оборудованию.</p> <p>Не используйте повторно старый комплект шлангов.</p>	

 WARNING	
	<p>Опасайтесь низкотемпературных ожогов.</p> <ul style="list-style-type: none"> Воздержитесь от нахождения на сиденье в течение длительного времени. Это может вызвать ожоги. Чтобы следующие лица не получили ожог во время использования устройства, другой человек должен выключить подогрев сиденья унитаза и установить температуру фена на «Низкую»; Маленькие дети, пожилые люди и другие пользователи, которые не могут сами правильно установить температуру, больные, люди с ограниченными физическими возможностями и другие лица, не имеющие свободы передвижения, кто много пьет, кто сильно утомлен и кто склонен заснуть.
	<p>Обязательно используйте розетку с нагрузкой 2кВт и более как можно дальше от ванны.</p> <ul style="list-style-type: none"> Невыполнение этого требования может привести к возгоранию или короткому замыканию.
	<p>Убедитесь, что в месте подключения установлена розетка с заземлением.</p> <ul style="list-style-type: none"> Отсутствие заземленной розетки может привести к поражению электрическим током в случае неисправности или короткого замыкания.
	<p>Для отключения держитесь за вилку, а не за шнур питания.</p> <ul style="list-style-type: none"> Если тянуть за шнур питания, это может привести к повреждению и стать причиной возгорания или перегрева.
	<p>Люди с ограниченными возможностями и люди без здравого смысла должны использовать это устройство под присмотром.</p> <ul style="list-style-type: none"> Невыполнение этого требования может привести к ожогам, удару электрическим током, возгоранию и травмам.
	<p>Это электрическое устройство. Не устанавливайте его в местах, где возможно попадание воды, или в местах с высокой влажностью, при которой вода может образовываться на поверхности устройства. При использовании устройства в ванной комнате установите вентилятор или вентиляционное отверстие и обеспечьте хороший поток воздуха через ванную комнату.</p> <ul style="list-style-type: none"> Невыполнение этого требования может привести к возгоранию и поражению электрическим током.
	<p>Всегда вынимайте вилку шнура питания из розетки перед обслуживанием или осмотром.</p> <ul style="list-style-type: none"> Невыполнение этого требования может привести к неисправности (исключая очистку сопла).
	<p>Если электрический шнур поврежден, во избежание опасности обратитесь в сервисный центр изготовителя или к аналогичному специалисту для его замены.</p>
	<p>При использовании данного устройства необходимо соблюдать следующие меры безопасности:</p> <ol style="list-style-type: none"> Не размещайте устройство там, где оно может упасть в ванну или раковину. Никогда не помещайте устройство в воду или другую жидкость. В случае падения устройства в воду отключите питание и никогда не прикасайтесь к устройству руками. Не используйте устройство во время принятия ванны.
	<p>Внимание, чтобы уменьшить шансы получить ожог, удар током или травму, следуйте пунктам:</p> <ol style="list-style-type: none"> Дети или больные люди должны находиться под присмотром при использовании устройства. Необходимо следить за детьми, чтобы они не играли с устройством. Это устройство не предназначено для использования лицами с ограниченными физическими, сенсорными или умственными способностями или с недостатком опыта и знаний, если только они не находятся под присмотром или не проинструктированы относительно использования прибора лицом, ответственным за их безопасность. Не используйте устройство во время принятия ванны.
 CAUTION	
	<p>Не применяйте силу, не наступайте и не вставайте на сиденье унитаза, крышку или верхнюю часть. Также не кладите тяжелые предметы на сиденье унитаза, крышку или верхнюю часть устройства.</p> <ul style="list-style-type: none"> Это может привести к трещинам или к тому, что сиденье или крышка унитаза ослабнут и упадут. Это может привести к повреждению устройства и стать причиной травм.
	<p>Не сгибайте и не сдавливайте шланг подачи воды, не повреждайте его острым предметом.</p> <ul style="list-style-type: none"> Это может привести к протечке воды.
	<p>Не наливайте горячую воду в унитаз.</p> <ul style="list-style-type: none"> Это может привести к повреждению унитаза или травме.
	<p>Не используйте рассыпчатые вещества.</p> <ul style="list-style-type: none"> Не смывайте ничего, кроме испражнений и туалетной бумаги. Не смывайте туалетную бумагу в большом количестве.
	<p>Не протирайте устройство чистящим средством для унитаза, бытовым чистящим средством, бензином, растворителем для краски, порошковым чистящим средством или нейлоновой щеткой.</p> <ul style="list-style-type: none"> Эти предметы могут повредить или расколоть пластик и привести к травмам или неисправностям. Эти предметы могут повредить шланг подачи воды и вызвать протечку.
	<p>Держите устройство вдали от горячих предметов.</p> <ul style="list-style-type: none"> Это может привести к деформации, обесцвечиванию или неисправности устройства.
<p>Никогда не смывайте газеты, прокладки и предметы которые могут засорить унитаз.</p>	
<p>В случае протечки воды всегда закрывайте запорный клапан. Когда температура окружающей среды может упасть до 0 °C или ниже, не допускайте повреждения труб и шлангов из-за замерзания.</p> <ul style="list-style-type: none"> Замерзшие водопроводные трубы могут привести к поломке устройства и труб, что приведет к протечке воды. Отрегулируйте температуру в помещении, чтобы предотвратить замерзание труб и шлангов в холодные дни. 	
<p>Вытрите урину, конденсат, чистящее средство, воду и т. д., хорошо отжатой шваброй или тряпкой.</p> <ul style="list-style-type: none"> Невыполнение этого требования может привести к образованию пятен и коррозии пола. 	
<p>Если устройство не используется в течение длительного времени, закройте запорный клапан, слейте воду из бака и шланга подачи воды и выньте вилку шнура питания из розетки.</p> <ul style="list-style-type: none"> При повторном использовании устройства сначала дайте ему наполниться водой. В противном случае вода в баке может загрязниться и вызвать воспаление кожи или другие проблемы. Если оставить питание включенным, это может привести к возгоранию или нагреву. 	

ЧАСТИ УСТРОЙСТВА

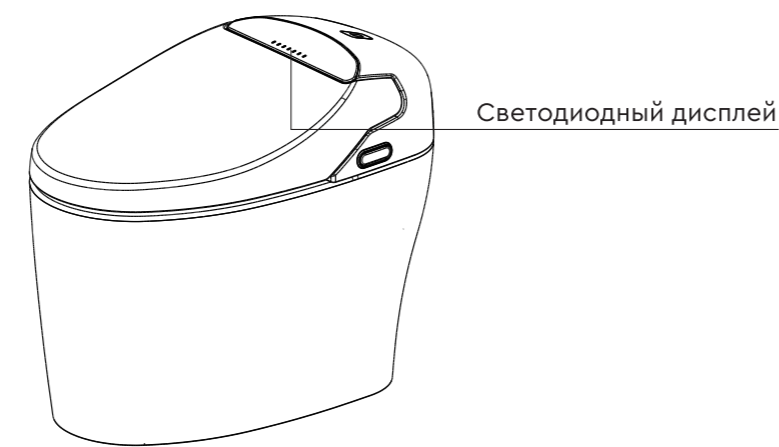
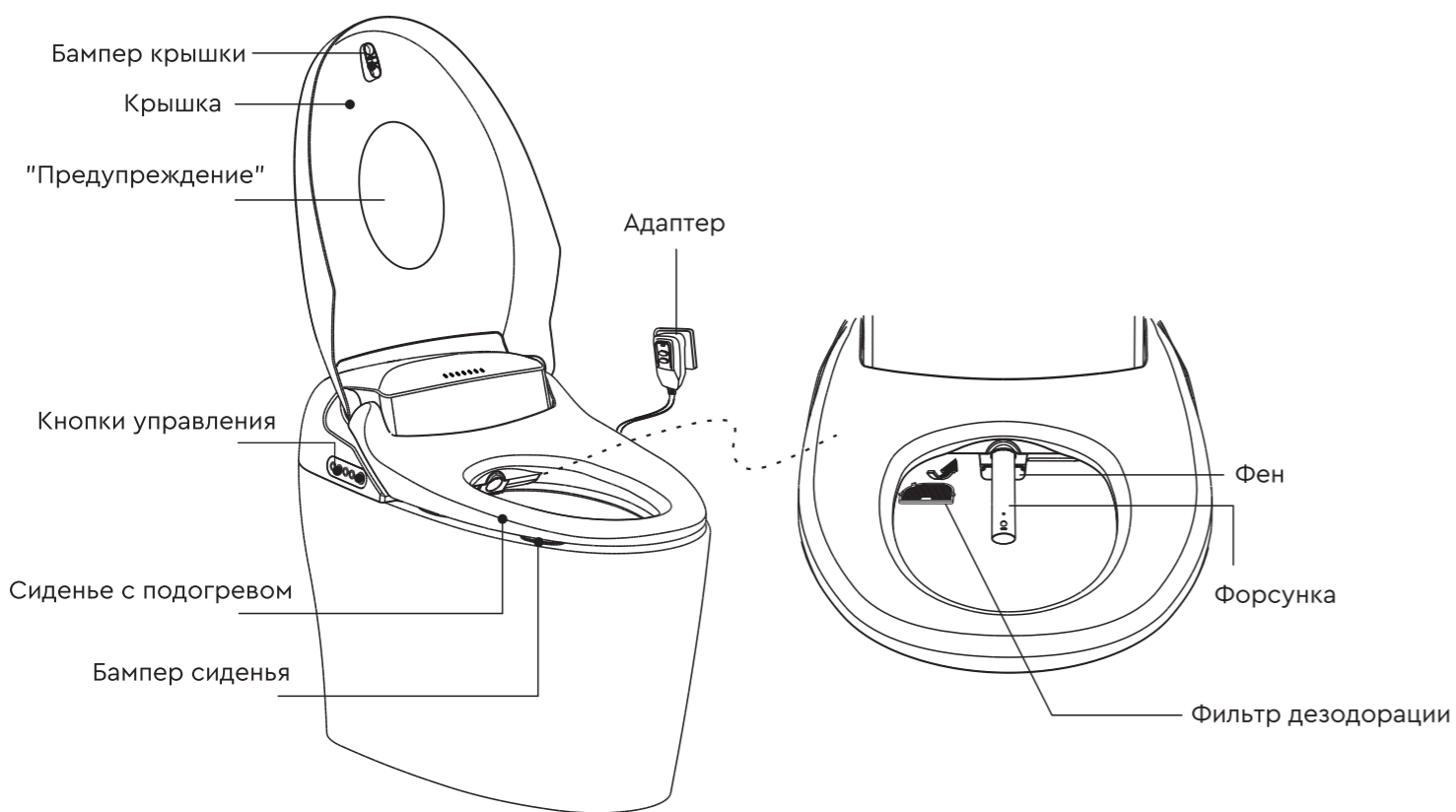

Размеры: 660x405x521мм

УПРАВЛЕНИЕ

1 БОКОВАЯ ПАНЕЛЬ УПРАВЛЕНИЯ

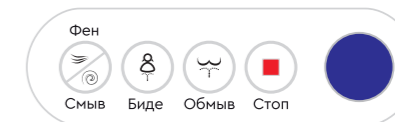

Фен
Смыть

Сидя на унитазе, нажмите чтобы смыть. Спустя 6 секунд включится "Фен". Режим "Фен" продлится 3 минуты, нажмите ещё раз, чтобы продлить режим. Нажмите чтобы выключить режим "Фен". Когда сиденье не занято, нажмите чтобы смыть. Когда нет электропитания, зажмите на 3 секунды, чтобы смыть.

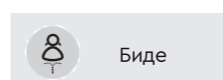

Биде

Сидя на унитазе, нажмите форсунка активируется и включит режим "Биде", двигаясь вперед и назад. Нажмите ее еще раз, форсунка перестанет двигаться и зафиксируется для мытья определенной части тела. Во время работы данного режима, нажмите чтобы остановить режим "Биде".



Обмыть

Когда сиденье занято, нажмите форсунка активируется и включит режим "Обмыть", двигаясь вперед и назад. Нажмите еще раз, чтобы зафиксировать положение форсунки.



Стоп

Нажмите для остановки всех режимов: "Обмыть", "Биде", "Фен" и очистка форсунки. Во время работы этих режимов, если вы нажмете "Фен" будет работать в течение 3 минут и автоматически остановится. Другие режимы будут работать в течение 1 минуты и автоматически остановятся.

2 ПУЛЬТ Д/У



Сопряжение:

1. Выключите питание устройства, ждите до тех пор, пока индикатор питания не погаснет.
2. Включите питание устройства, нажмите и удерживайте кнопки "СТОП+ТЕМП.СИДЕНЬЯ" вместе в течение 15 секунд.
3. Режим сопряжения запустится через 3 секунды, индикатор на пульте управления начнет мигать.
4. Если сопряжение прошло успешно, нажмите любую кнопку на пульте дистанционного управления, вы услышите звуковой сигнал.
5. В случае неудачного сопряжения повторите описанный выше процесс 1-4.

Внимание: не отключайте питание во время процесса сопряжения, в противном случае это может привести к выходу из строя оборудования.



Нажмите чтобы смыть унитаз.



Нажмите чтобы остановить режим "Биде", "Обмыв", "Обмыв X2", "Фен" и "Очистку форсунки".



Когда вы сидите, нажмите чтобы включить режим "Обмыв", нажмите еще раз, чтобы вкл/выкл движение форсунки. Нажмите чтобы остановить процесс. Длительность обмыва 60 секунд.



Когда вы сидите, нажмите чтобы включить режим "Биде", нажмите еще раз, чтобы вкл/выкл движение форсунки. Нажмите чтобы остановить процесс. Длительность биде 60 секунд.



Когда вы сидите, нажмите чтобы включить режим "Обмыв X2", нажмите еще раз, чтобы вкл/выкл движение форсунки. Нажмите чтобы остановить процесс. Длительность обмыва 60 секунд.



Когда вы сидите, нажмите , унитаз включит авто смыв в течение 6 секунд, а затем включится режим "Фен". Нажмите во время сушки, чтобы остановить процесс. Длительность сушки 3 минуты. Во время сушки нажмите чтобы настроить температуру воздушного потока.



Во время обмыва нажмите чтобы настроить температуру воды до оптимального уровня (1-2-3-2-1). Настройки уровня температуры: уровень 1 - около 33 °C (световой индикатор 1), уровень 2 - около 36 °C (световой индикатор 2), уровень 3 - около 39 °C (световой индикатор 3).



Нажмите чтобы настроить температуру сиденья до оптимального уровня (1-2-3-2-1). Настройки уровня температуры: уровень 1 - около 33 °C (световой индикатор 1), уровень 2 - около 36 °C (световой индикатор 2), уровень 3 - около 39 °C (световой индикатор 3).



Во время обмыва нажмите или чтобы настроить положение форсунки (назад или вперед).



Во время обмыва нажмите чтобы увеличить напор воды, нажмите чтобы уменьшить напор воды.

АВТО СМЫВ

Нажмите и удерживайте чтобы вкл/выкл авто смыв (по умолчанию включен).
1. Во время авто смыва: унитаз автоматически смывает воду через 10 секунд после того, как вы покидаете сиденье. (Если время присутствия на сиденье составляет от 15 до 30 секунд, туалет будет смывать автоматически меньшим количеством воды, если время присутствия на сиденье превышает 30 секунд, туалет будет смывать автоматически большим количеством воды.)
2. При запуске смыва индикаторы 1, 2, 3 проморгают 3 раза.

ЕСО

Нажмите и удерживайте чтобы вкл/выкл ECO режим.
В режиме ECO:
1. После того, как вы покинете сиденье, температура сиденья понизится до уровня 1, а после того, как вы снова сядете, вернется к последнему значению температуры.
2. При включении режима индикаторы 1 и 2 проморгают 3 раза.

Само-очистка форсунки

Нажмите и удерживайте кнопку положения форсунки , форсунка начнет само-очистку за 60 секунд. Сядьте на сиденье унитаза или нажмите на чтобы остановить само-очистку форсунки.

Очистка форсунки вручную

Нажмите и удерживайте кнопку положения форсунки , форсунка выдвинется для ручной очистки щёткой на 60 секунд. Сядьте на сиденье унитаза или нажмите на чтобы остановить ручную очистку форсунки.

Авто дезодорация

Нажмите и удерживайте кнопку напора воды , чтобы вкл/выкл автоматическую дезодорацию. Когда она включена, световой индикатор 1 моргнёт 3 раза.

Режим без звука

Нажмите и удерживайте кнопку напора воды , чтобы вкл/выкл режим без звука.

Подсветка

Нажмите и удерживайте чтобы вкл/выкл подсветку.

КАК ИСПОЛЬЗОВАТЬ ПУЛЬТ Д/У?

Как настроить положение форсунки?

- 1 Выберите режим обмыва.
- 2 Форсунка выдвигается при нажатии .
- 3 Форсунка задвигается при нажатии .

Как включить режим пульсации?

- 1 Выберите режим обмыва.
- 2 Нажмите чтобы включить режим пульсации.
- 3 Нажмите чтобы выключить режим пульсации.

Обмыв конкретной области тела

- 1 Выберите режим обмыва.
- 2 Нажмите еще раз, чтобы зафиксировать положение форсунки.
- 3 Нажмите еще раз, чтобы включить режим массажа.

УСТАНОВКА

1 УСТАНОВИТЕ КРЫШКУ НА УНИТАЗ

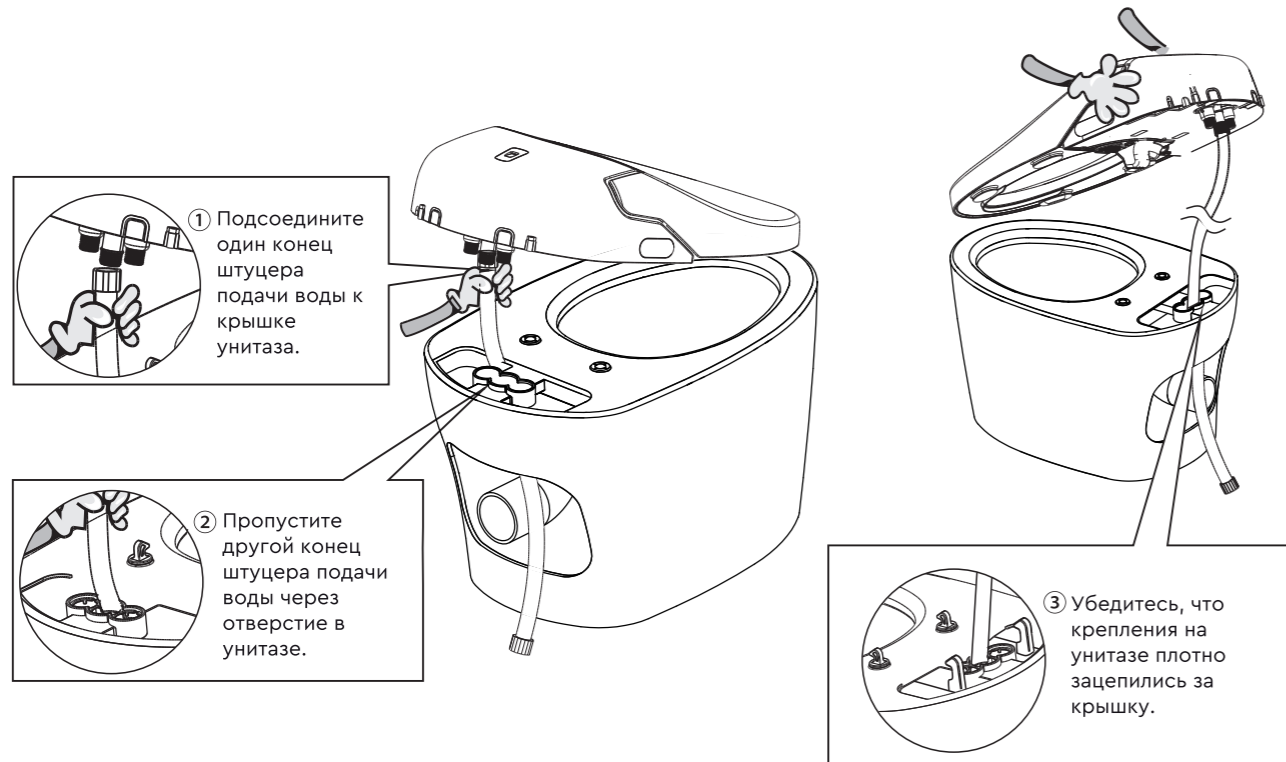

2 УСТАНОВКА ПУЛЬТА Д/У

- 1 Просверлите 2 отверстия в стене (таким образом, чтобы было удобно дотянуться до пульта с унитаза).
- 2 Закрепите держатель пульта дистанционного управления на стене с помощью крепежных винтов.
- 3 Вставьте пульт дистанционного управления в держатель.

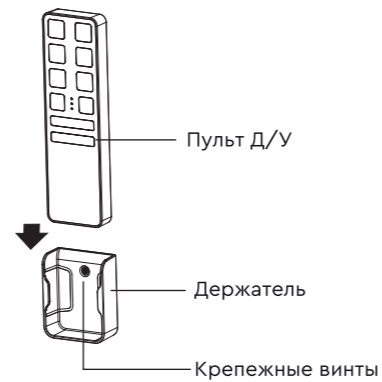

※ Примечание: размер дюбеля и сверла необходимо измерить перед использованием.

3 УСТАНОВКА УМНОГО УНИТАЗА

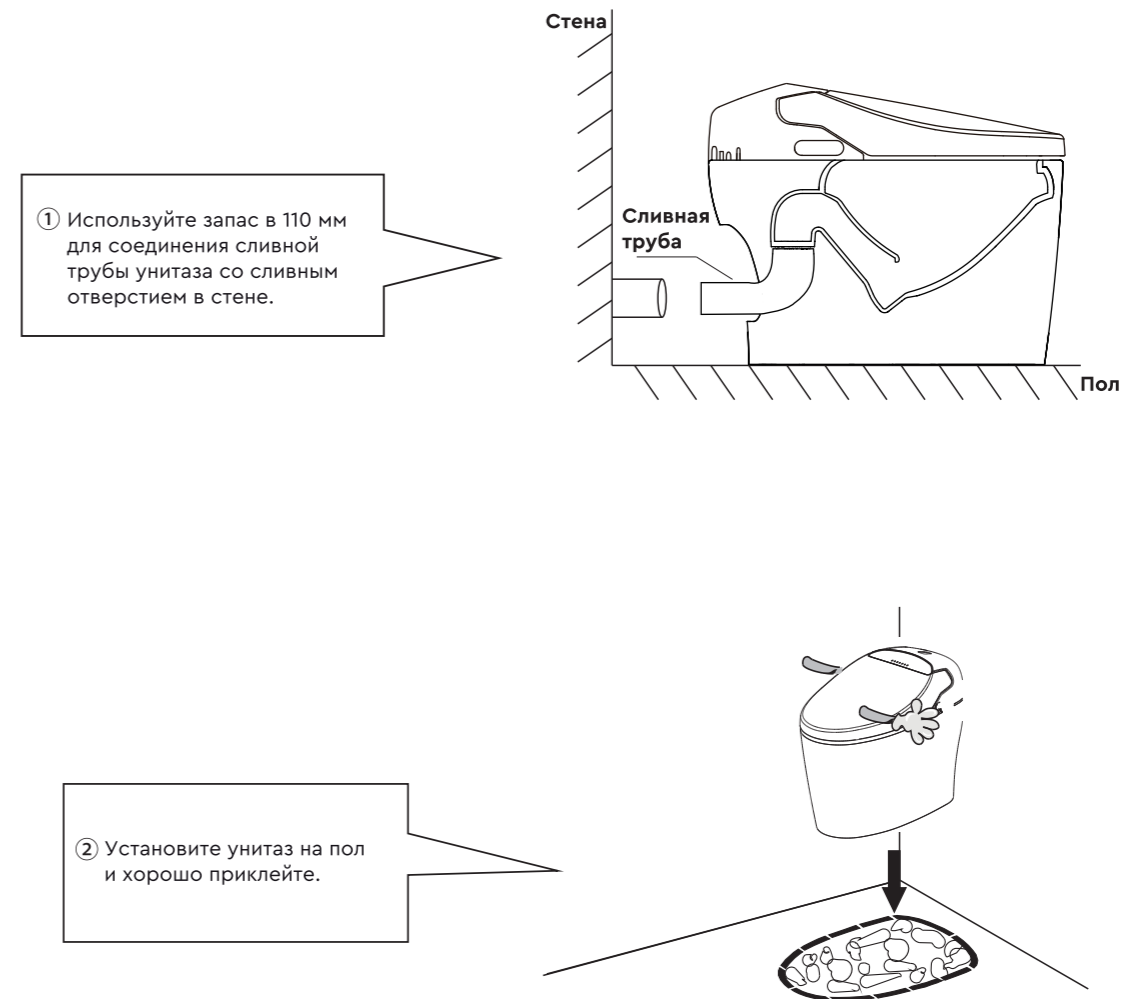

Как настроить подачу воды

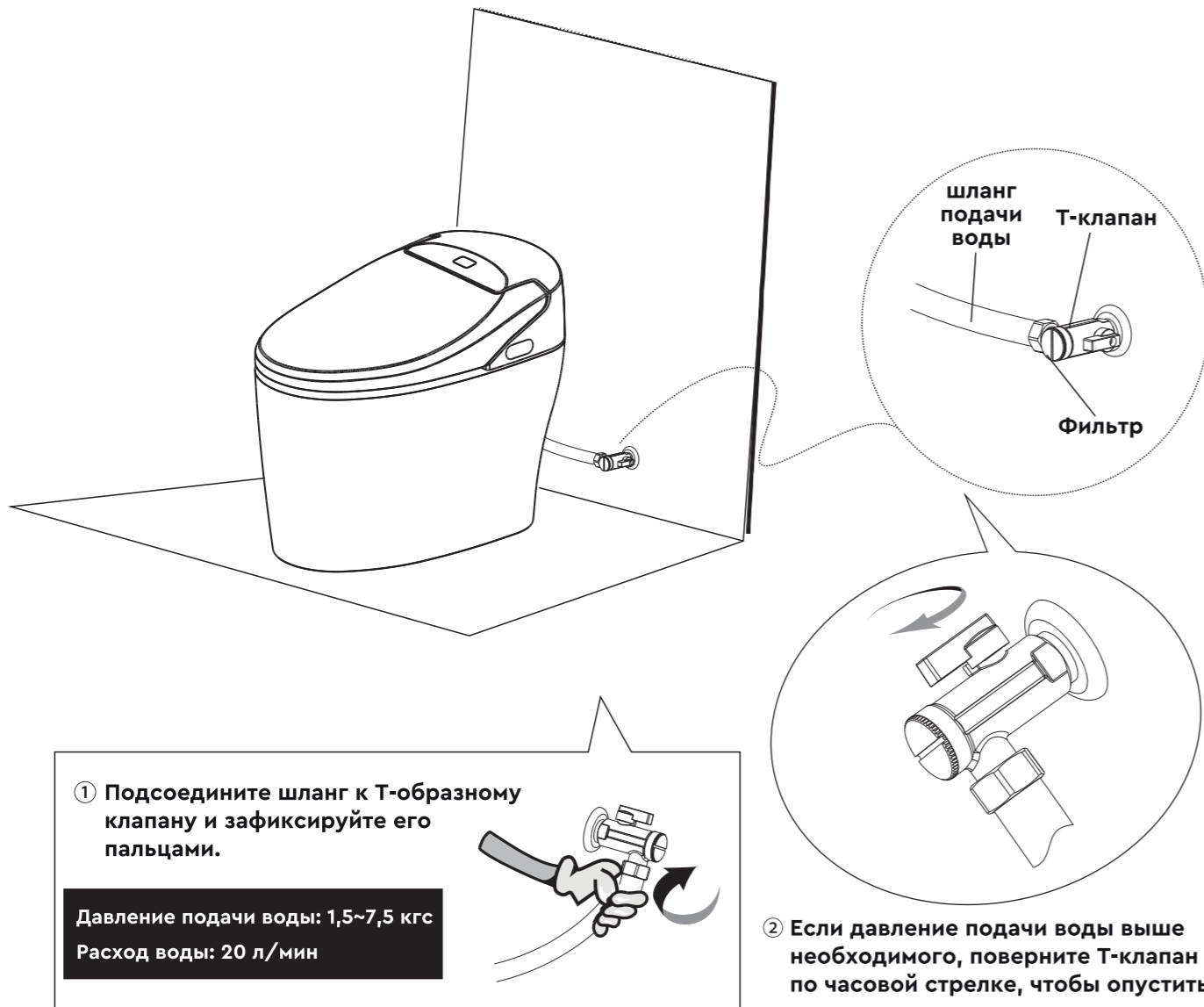

- 1 Подсоедините шланг к Т-образному клапану и зафиксируйте его пальцами.

Давление подачи воды: 1,5~7,5 кгс
Расход воды: 20 л/мин

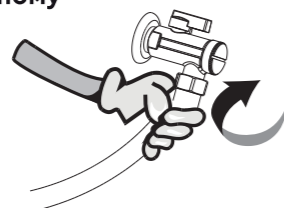

- 2 Если давление подачи воды выше необходимого, поверните Т-клапан по часовой стрелке, чтобы опустить его.

* Когда давление воды составляет 0,55 МПа, Т-образный клапан должен быть закрыт и повернут на один оборот против часовой стрелки.
* Когда давление воды ниже 0,2 МПа, закройте Т-образный клапан и поверните его на два оборота против часовой стрелки.

4 ПИТАНИЕ И ЭКСПЛУАТАЦИЯ

- 1 Вставьте адаптер в розетку 220 В/50 Гц и убедитесь, что розетка заземлена.
- 2 Протестируйте все функции, чтобы убедиться, что все они работают правильно.
- 3 Почистите адаптер, если он в загрязненном виде.

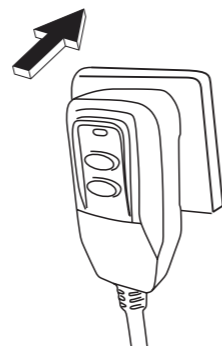

ОБСЛУЖИВАНИЕ

1 ПРОВЕРКА КАБЕЛЯ ПИТАНИЯ

Пожалуйста, проверяйте кабель питания 1-2 раза в месяц.

После подключения:

- 1 Когда «Индикатор питания» горит, нажмите «Тест», после чего индикатор погаснет, и питание будет отключено. Когда «Индикатор питания» не горит, нажмите «Сброс», чтобы загорелся индикатор, и питание включится.
- 2 После подключения (индикатор питания горит) нажмите «Сброс», чтобы сбросить программу умного унитаза.

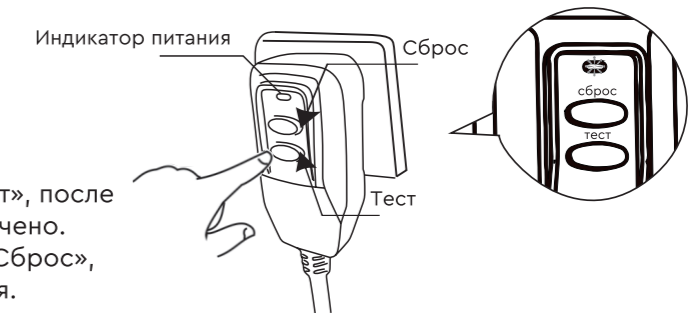

2 ОЧИСТКА ФИЛЬТРА

Пожалуйста, проверяйте фильтр 1-2 раза в месяц.

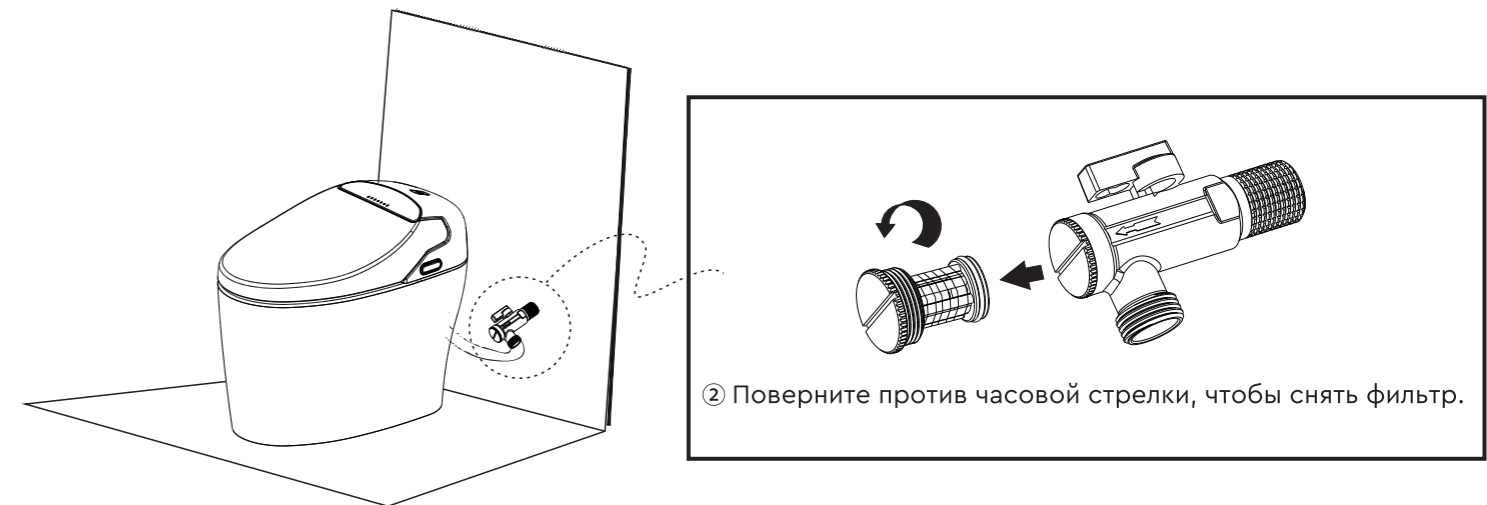

- 2 Поверните против часовой стрелки, чтобы снять фильтр.

- 1 Закройте Т-образный клапан, чтобы остановить подачу воды.

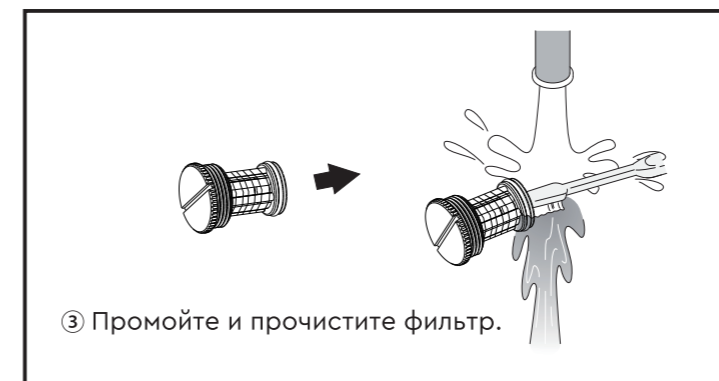

- 3 Промойте и прочистите фильтр.

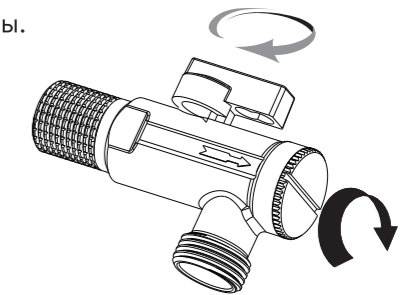

- 4 Установите фильтр обратно.
- 5 Откройте Т-образный клапан и убедитесь в отсутствии протечки воды.

※ **Советы:** Не используйте моющие средства. Для очистки фильтра достаточно чистой воды. Не прилагайте чрезмерных усилий к фильтру, это может привести к его деформации.

3 ОЧИСТКА ФИЛЬТРА ДЕЗОДОРАЦИИ

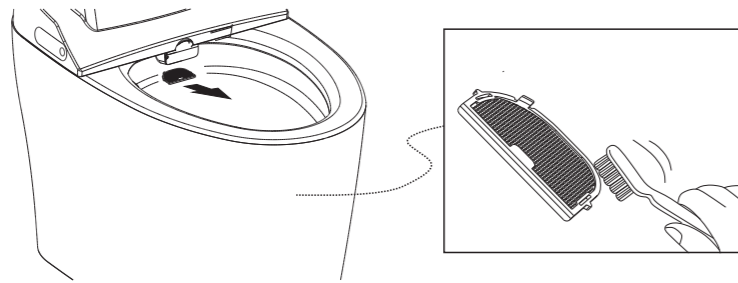

- 1 Удерживая язычок на дезодорирующем фильтре, потяните его вперед. Не применяйте чрезмерную силу.
- 2 Очистите с помощью инструмента, например зубной щеткой.
- 3 Нажимайте с небольшим усилием, пока он не окажется в исходном положении.

※ Совет: при мытье с водой, высушите фильтр перед повторной установкой.

4 ОЧИСТКА ФОРСУНКИ

- 1 Нажмите на пульте д/у, чтобы очистить форсунку.

※ Примечание: форсунка будет промываться до и после каждого использования во время обмыва.

- 2 Нажмите дважды , форсунка выдвинется для ручной очистки.

- Почистите форсунку щеткой.

- Нажмите на пульте д/у, чтобы убрать форсунку.

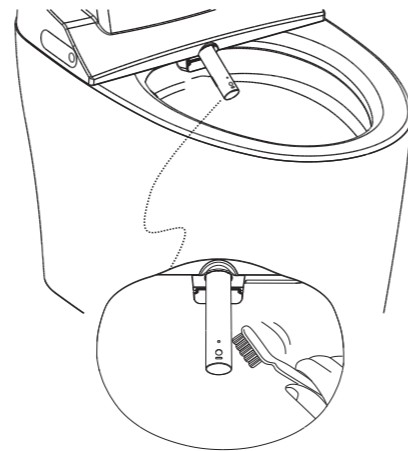

5 ОЧИСТКА УМНОГО УНИТАЗА

※ Пожалуйста, отсоедините кабель питания перед очисткой унитаза.

- 1 Протрите унитаз мягкой и влажной тканью.
- 2 Уберите остатки чистящего средства с унитаза.
- 3 При сильном загрязнении протрите мягкой тканью, смоченной в разбавленном моющем средстве, а затем протрите мягкой тканью, смоченной в воде. (Пожалуйста, вытрите капли воды, чтобы они не остались на сиденье унитаза).
- 4 Заднюю поверхность сиденья унитаза протирайте сухой мягкой тканью. (В противном случае, прилипшая грязь может привести к обесцвечиванию.)

※ Внимание!

- 1 Это устройство является электрическим прибором. Будьте осторожны, чтобы вода не проникала внутрь и не оставляла моющее средство в зазоре между крышкой и блоком унитаза.
- 2 Держите область датчика присутствия в чистоте, чтобы предотвратить неисправности.
- 3 Область приемника должна быть чистой, без препятствий, чтобы обеспечить стабильное дистанционное управление.
- 4 Не нажимайте и не тяните за крышку унитаза с чрезмерным усилием.



КОГДА НЕТ ЭЛЕКТРИЧЕСТВА И ВОДЫ

В случае перебоя питания

Встроен аварийный аккумулятор, в случае перебоя питания зажмите на 3 секунды.

В случае без водоснабжения

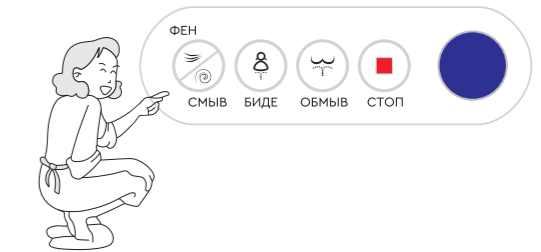

Вылейте воду из большого ведра, направляя его в центр унитаза. Объем ведра должен составлять около 8 литров.

Предотвратите вытекание воды из унитаза, постелив газету на пол вокруг унитаза.

Если уровень воды станет низкий после смыва, налейте больше воды, чтобы предотвратить появление запахов.

КОГДА УСТРОЙСТВО НЕ ИСПОЛЬЗУЕТСЯ

Как слить воду

※ Плохое качество воды может вызвать дерматит и повреждение изделия.

Как подключить воду

- 1 Надежно подсоедините шланг подачи воды к Т-образному клапану.
- 2 Откройте Т-образный клапан и убедитесь, что вода не вытекает из трубы или верхней части.
- 3 Вставьте адаптер питания. Загорится светодиод "Питание".
- 4 Подождите 10 секунд. Нажмите кнопку "Смыв" на пульте дистанционного управления.
- 5 Нажмите "Очистка сопла" на пульте дистанционного управления, форсунка будет распылять воду и делать само-очистку. (Попробуйте несколько раз, чтобы хорошо прочистить форсунку).
- 6 Накройте датчик присутствия влажной тканью и попробуйте промыть ручную форсунку в течение 60 секунд. Соберите воду в бумажный стаканчик или другую емкость.

※ Примечание: шаги 4, 5, 6 предназначены для смыва воды из унитаза и промывки водяного шланга.



УСТРАНЕНИЕ НЕИСПРАВНОСТЕЙ

Попробуйте действия, описанные ниже, перед ремонтом.

Неисправность	Возможная проблема	Решение
Функции не работают	Нет питания?	Дождитесь подачу питания
	Выключен автомат?	Включите автомат
	Розетка плохо подключена?	Надежно вставьте вилку питания
	Кнопка питания выключена?	Включите питание
Форсунка не распыляет воду	Произошла авария с водопроводом?	Дождитесь восстановления подачи воды
	Закрыт Т-клапан?	Откройте запорный клапан полностью
	Фильтр для воды забит?	Очистите фильтр --- См. стр. 10
	Шланг подачи воды перегнут?	Растяните шланг подачи воды
Слабый напор воды при обмыве	Давление воды настроено на низкий уровень?	Сбросьте давление воды --- См. стр. 9
	Фильтр для воды забит?	Очистите фильтр --- См. стр. 10
	Форсунка забита?	Очистите форсунку --- См. стр. 11
Холодная вода при обмыве	t° воды на установлена на "мин"?	Сбросьте t° воды --- См. стр. 5
Останавливается в процессе использования	Вы использовали обмыв непрерывно в течение 60 секунд?	Нажмите на "Обмыв", "Биде" или "Обмыв X2" еще раз
	Вы неправильно сидите или слезаете с датчика присутствия?	Нажмите на "Обмыв", "Биде" или "Обмыв X2" еще раз
Холодное сиденье	t° сиденья установлена на "выкл" или на низкий уровень?	Сбросьте t° сиденья --- См. стр. 5
Низкая температура фена	t° фена установлена на "выкл"?	Сбросьте t° фена --- См. Стр. 5
Фен не работает	Вы сидите датчике присутствия?	Убедитесь, что сидите правильно
Фен прекращает работу	Фен проработал 3 минуты?	Нажмите кнопку фена еще раз
Пульт Д/У не работает	Низкий заряд батареи?	Замените батарейки
	Не мешает ли металлический предмет сигналу?	Уберите металлический предмет
	Вы направляете пульт на туалет?	Убедитесь, что пульт д/у направлен на устройство
Не смывает автоматически	Произошла авария с водопроводом?	Дождитесь подачи воды. Или используйте ведро, чтобы смыть
	Т-клапан полностью открыт?	Откройте запорный клапан
Отходы не смываются полностью.	Другие водопроводные приборы разделяют водоснабжение?	---
	Не забит ли фильтр для воды?	Очистите фильтр --- См. стр. 10

ХАРАКТЕРИСТИКИ

Устройство	Умный унитаз		
Напряжение	220V±10%, 50Гц		
Мощность	1000 Вт		
Шнур питания	Длина 1,5 м (заземлено)		
Батарейка в пульт Д/У	3xAAA		
Обмыв	Тип водонагревателя	Мгновенный нагрев	
		Температура воды	4 уровня (комнатная температура ~ около 40 °C)
	Объем распыляемой воды	Обмыв	Около 600лм/мин+100мл
		Биде	
	Тип обмыва	Обмыв	Аэрация, массаж и режим пульсации
		Биде	
	Мощность нагревателя	Макс: 1100 Вт	
Безопасность	Датчик расхода + датчик температуры воды + температурный предохранитель		
Фен	Температура воздуха	3 уровня (комнатная температура ~ 62 °C)	
	Скорость воздушного потока	>4 м/с	
	Мощность нагревателя	200 Вт в среднем (макс. 280 Вт)	
	Безопасность	Биметаллический + температурный предохранитель	
Дезодорация	Дезодоратор	Высокоэффективная дезодорация катализатора на основе активированного угля	
	Объем воздушного потока	0,18 м3/мин	
Подогрев сиденья	Температура сиденья	4 уровня (комнатная температура ~ около 40 °C)	
	Мощность нагревателя	Около 50 Вт	
	Безопасность	Датчик температуры + предохранитель	
	Демпфер	На сиденье и крышке	
Рабочая температура	5~40 °C		
Температура подачи воды	5~35 °C		
Давление подачи воды	0,15~0,75 МПа		
Расход подачи воды	≥20 л/мин		